

动物实验管理系统用户操作手册（第九版）

目 录

一、网址登陆.....	1
二、注册用户.....	1
三、会员登陆.....	2
四、伦理申请.....	2
五、新建课题.....	4
六、订购动物及饲养服务申请.....	7
七、实验技术服务申请.....	11
八、检测服务申请.....	13
九、实验室使用和动物实验仪器使用的预约.....	14
十、查看我的申请.....	15
十一、查看我的支付.....	16

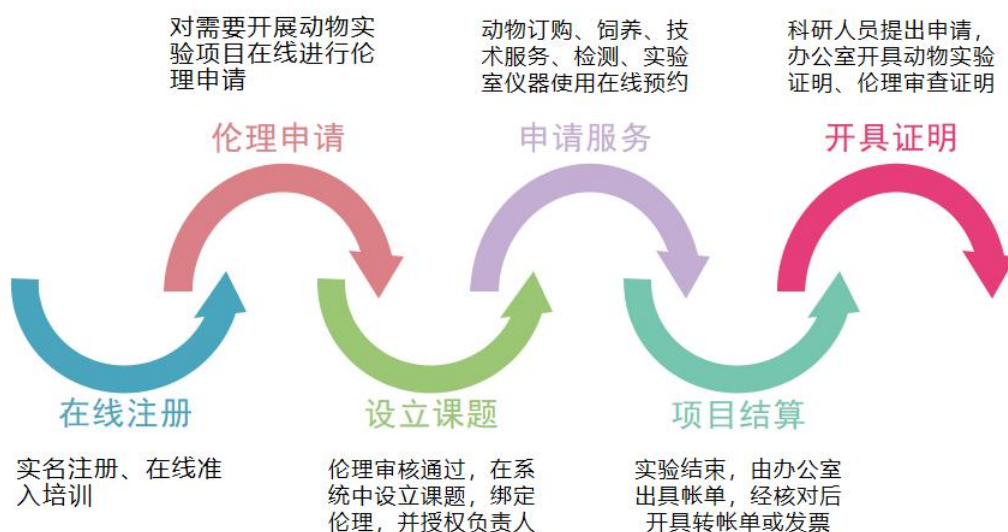

一、网址登陆: <https://alrc.zcmu.edu.cn> 校内外均可登陆, 建议用谷歌浏览器, 360 浏览器极速模式, IE 浏览器。

二、注册用户

入口一

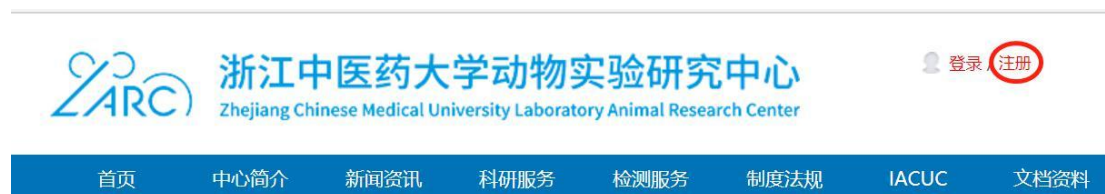

入口二



注册界面

用户名: 校内用户建议用工号、其他用户建议用手机号。

所属单位: 必须准确选择, 点红圈内菱形块, 弹出窗口, 可以按会员组名称搜索, 如备选项内无, 可先选其他单位, 再通知中心后台管理人员修改。

填写完毕后, 提交, 由中心后台管理人员审核通过, 中心后台管理人员每天会定期审核, 也可以打电话 86613662 通知加快审核

三、会员登陆

两个入口，与注册入口相同。

四、伦理申请

申请服务的**前置条件**是该帐号下设立课题，设立课题的**前置条件**是必须有伦理号。需通过课题负责人帐号进行伦理审查申请，中心**每周一**统一审核。伦理编号具有唯一性，不同的研究内容，不能使用同一个伦理号。实验结束可以向中心要求提供动物实验伦理证明，用于发表文章。只有**课题负责人角色**有限权申请伦理。

登陆后点击用户名。



点应用下拉菜单的动物伦理，点我的申请，点创建申请



填写伦理内容后点保存提交，有些浏览器会无法保存成功，可以先点暂存看是否能保存。



如何填写动物实验伦理审查表

<https://alrc.zcmu.edu.cn/article/view-11090.html>

机构使用的镇痛剂/麻醉剂一览表及麻醉方案

<https://alrc.zcmu.edu.cn/article/view-10801.html>

审核流程如下。

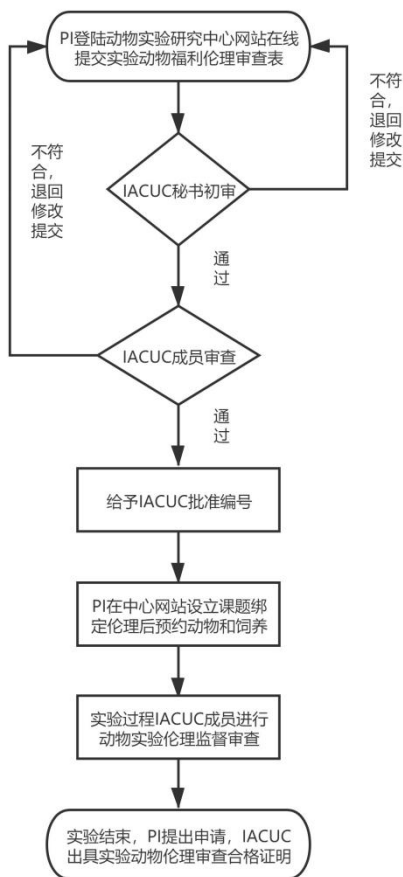

伦理填写注意点:

1. 伦理申请填写的动物数量与绑定课题能使用的动物数量相关联，要与动物实验计划与分组描述要匹配。
2. 涉及到手术需填写镇痛方法，手术过程、护理须做好记录，开具伦理证明时需提供。
3. 大小鼠摘眼球取血、颈椎脱位处死、小鼠肿瘤直径超 15mm 等不符合伦理要求。
4. 单笼饲养须填写理由。

五、新建课题

用户申请服务需选择相对应的课题，故课题负责人注册后需先建立课题，建立课题时绑定对应的伦理编号。由于一个课题负责人会同时开展 2 个及以上课题研究，因此需设立相应的课题，**必须用课题负责人帐号创建课题，学生一般无创建课题权限，如确有自己的主持的课题，可向中心提出申请后给予开通。**课题负责人如想分清每个授权负责人所负责实验的费用，建议把一个大课题建成 N 个子课题，授权给相应的人，一个课题最好授权给一人。**授权负责人注册成新用户后必须先进行视频学习，才能被授权。流程提示如下。**



关于启用在线实验动物伦理审查系统的通知

添加新课题

伦理编号

课题名称

课题负责人

联系电话

受权负责人

实验动物研究计划编号

课题名称

伦理系统申请编号	实验动物研究计划
12847	20210913-17

添加新课题

伦理编号

课题名称 5

课题负责人

联系电话

受权负责人 联系电话

课题来源

课题级别

经费卡

7

第 6 步，如受权负责人已注册，用搜索功能，搜出受权负责人，点确认。如下图。

用角色“联系人”查找会员

会员ID

忽略大小写

姓名 6-1

忽略大小写

会员ID	姓名	人员头衔	后缀
10231	后台		

如授权负责人还未注册，可以快速注册，注册的授权负责人，审核通过后，需在线视频学习后用户功能才会激活。

加新课题

伦理编号 12847 必填

课题名称 必填

课题负责人 张三

联系电话 13900000000

授权负责人 10280 必填 联系电话 13900000000 新建授权负责人 删除

必填 添加

课题来源

课题级别 国家级

经费卡

提交

6-3

注：实验授权用户登录名为手机号

姓名 (必须实名) 必填

密码 以下类型中各包含至少一位：小写

确认密码 必填

电子邮箱 必填

手机号码 必填

所属单位 10021 浙江中医药大学 必填

验证码 60x6k

刷新验证码

验证验证码 必填

提交

6-4

注：授权负责人可代替课题负责人申请各类服务，课题负责人选择授权负责人后，**授权负责人通过已授权的课题进行申请，等同于课题负责人的申请。授权负责人是必填项，课题负责人也可以设自己为授权负责人。订动物、实验过程有问题，中心默认先联系授权负责人，联系不上再联系课题负责人。**

受托负责人只能通过已授权的课题进行申请，课题负责人可以通过已设立的课题进行申请，**提出申请时需准确选择所需服务的课题。**

一个课题**结束并结帐、开具伦理审查证明的**，不能再通过该课题进行申请各类服务。

课题的设立不需通过中心后台管理的审核，实验结束后的动物实验证明、伦理审查证明均按通过**该课题产生的动物饲养**记录开具。

六、订购动物及饲养服务申请

(一) 登陆后，点网站首页科研服务下动物供应服务，两个入口

The screenshot displays the website's main navigation and content areas. On the left, the '已登录会员' (Logged-in Member) section shows the user '张三' (Zhang San) and provides links for '我主持的课题' (My Projects), '我的申请' (My Applications), '饲养记录' (Breeding Records), '我的收藏' (My Favorites), and '我的收货地址' (My Shipping Address). The '科研服务' (Research Services) menu is expanded, with '动物供应服务' (Animal Supply Service) circled in red. The '中心动态' (Center News) section features a photo of a conference and a list of recent news items with dates. The '通知公告' (Notices) and '行业资讯' (Industry News) sections also contain lists of relevant information.

The header of the website features the logo of the '浙江中医药大学动物实验研究中心' (Zhejiang Chinese Medical University Laboratory Animal Research Center) and the user '张三' (Zhang San) with a '退出' (Logout) option. Below the header is a blue navigation bar with the following menu items: '首页' (Home), '中心简介' (Center Introduction), '新闻资讯' (News), '科研服务' (Research Services), '检测服务' (Testing Services), '制度法规' (Regulations), 'IACUC', '文档资料' (Documents), '信息公开' (Information Disclosure), and '联系我们' (Contact Us). The '科研服务' menu is expanded, and '动物供应服务' (Animal Supply Service) is circled in red. Below the navigation bar, a sub-menu lists various services: '动物饲养服务' (Animal Breeding Service), '实验技术服务' (Experimental Technical Service), '实验室使用' (Laboratory Use), '动物实验仪器使用' (Animal Experimental Instrument Use), '实验项目委托' (Experimental Project Commission), '服务流程' (Service Process), and '培训服务' (Training Service).

(一) 选择所需的动物加入暂存车，先点下图一红圈内的暂存车标志，跳出下图二暂存车，**先选择需要购买动物的课题，再选择供应商**，再选择性别、规格，按规格范围填写实际所需规格，填写所需的数量，点加入暂存车。SPF 级大小鼠均需专用运输盒，中心会按实际用量给予补单。

注：同一个品系的动物可以在购车界面添加，不同性别的动物需分为两行申请

名称	规格 (体重或日龄、周龄、月龄)	供应商	价格 (¥)	说明	申请代购
ICR小鼠	3-8周	上海BK公司	13/只	SPF级	
	出生1-10天	上海BK公司	12/只	SPF级	
	孕鼠	上海BK公司	120/只	SPF级	
	窝鼠	上海BK公司	200/只	SPF级	
	老年	上海BK公司	110/只	SPF级	
	3-8周	上海斯莱克公司	14/只	SPF级	
	出生1-10天	上海斯莱克公司	12/只	SPF级	
	孕鼠	上海斯莱克公司	120/只	SPF级	
	窝鼠	上海斯莱克公司	200/只	SPF级	
	老年	上海斯莱克公司	100/只	SPF级	
	3-8周	省医科院	14/只	SPF级	
	出生1-10天	省医科院	12/只	SPF级	

关于在线开具动物实验设施使用 | 老年 | 上海BK公司 | 110/只 | SPF级

加入暂存车

ICR小鼠	性别	规格 (体重或日龄、周龄、月龄)	规格 (体重或日龄、周龄、月龄) 描述	供应商	13	课题名称	购买数量	备注
小鼠	雄	3-8周	18-22g	上海BK公司		测试测试测试测试测试测试测试测试	60	

添加

[加入暂存车](#)



点查看暂存车，出现下图，点红圈内的去结账，进入确认页面。

您的位置: 首页 > 查看暂存车

规格	数量	描述	单价	总计
ICR小鼠(性别:雄,规格 (体重或日龄、周龄、月龄) 描述:18-22g,供应商:上海BK公司,规格 (体重或日龄、周龄、月龄) :3-8周)	<input type="text" value="60"/>		¥13	¥780

数量: 60 商品总额: ¥780

[继续选择动物](#) [首页](#) [下订单](#)

选择开始时间, 大小鼠一般为每周四, 申请人需在每周二之前下单, 提前 2-3 周预约。其他动物可以咨询中心办公室, 也可选择往后推 1 周。动物到达, 有邮件和短信通知申请人。

您的位置: 首页 > 确认订单

确认商品

型号	数量	描述	单价	总计
ICR小鼠(性别:雄,规格 (体重或日龄、周龄、月龄) 描述:1,供应商:上海BK公司,规格 (体重或日龄、周龄、月龄):孕鼠)	1		¥150	¥150

数量: 1 商品总额: ¥150

其他选项

购买方式 课题组自购
 动物中心统一购买

预计到货时间

本中心饲养
 外带急性实验 (注: 动物拿出中心外实验需递交中心纸质说明, 写明原因, 课题负责人签名并由所属学院盖章。)

默认需在本中心饲养, 如有特殊情况动物需拿出饲养室外进行急性实验需递交中心纸质说明, 写明原因, 课题负责人签名并由所属学院盖章。中心不向未在校内做实验的单位提供代购动物服务。

选择本中心饲养会跳到饲养申请界面。

选择在中心饲养, 点提交订单, 完成动物订单的申请, 并直接链接到饲养订单申请界面。选预计结束时间, 填写所需笼位, 选择单笼或合笼饲养, 一般大鼠、小鼠、豚鼠为 3-5 只 1 笼, 兔、猪、狗为 1 只 1 笼, 大小鼠、豚鼠每笼饲养为 1-2 只, 饲养管理费按 3 只收取。如实勾选、填写携带物品。点提交, 即完成饲养订单的申请。待中心后台管理人员审核通过。

课题编号	(20856)测试测试测试测试测试测试测试测试测试测试	选择申请饲养的课题	必填
产品	10141 小鼠 性别: 雄 单价(元): 0.3 数量: 60	删除 复制 复制添加	
预计开始时间	2021/9/2 23:59:59	必填	
预计结束时间	2021/9/30 0:00:00		
所需笼位	12	必填	
饲养方式	<input type="radio"/> 1) 单笼饲养 <input checked="" type="radio"/> 2) 合笼饲养		
携带物品	生物制品: <input checked="" type="radio"/> 无 <input type="radio"/> 有 (请注明: <input type="checkbox"/> 病毒 <input type="checkbox"/> 细胞 <input type="checkbox"/> 血清 <input type="checkbox"/> 其他) 有害物品: <input checked="" type="radio"/> 无 <input type="radio"/> 有 (请注明: <input type="checkbox"/> 传染性病原 <input type="checkbox"/> 放射性物质 <input type="checkbox"/> 致癌性物质 <input type="checkbox"/> 其他) 麻醉物品: <input checked="" type="radio"/> 无 <input type="radio"/> 有 (请注明: <input type="checkbox"/> 戊巴比妥钠 <input type="checkbox"/> 水合氯醛 <input type="checkbox"/> 异氟烷 <input type="checkbox"/> 乌来糖 <input type="checkbox"/> 其他)		
费用支付	<input checked="" type="checkbox"/> 实验结束后两周内付清实验费用, 如有除动物和饲养外的其他委托服务项目, 一并结算。		
承诺	<input checked="" type="checkbox"/> 本人, 即以上所述课题的负责人和甲方代表, 谨此声明本项目包含的动物、实验方法、所用材料及试剂对人体和其他动物没有危害。所有参与实验的人员在实验过程中愿意遵守本大学动物实验研究中心的管理制度和操作规程。愿意按照收费票及上述付费方式, 向本大学动物实验研究中心支付所需的费用。		
描述			
提交申请			

自购动物申请进入中心饲养, **必须随带实验动物合格证才能进中心饲养**, 且需至少提前 3 天网上申请饲养服务预约, 选择所需饲养的动物品种, 点红圈内的链接, 会出现上图的饲养申请界面, 并与中心办公室**确认有笼位后**方可送动物至中心。

首页 中心简介 新闻资讯 科研服务 检测服务 制度法规 IACUC 文档资料 信息公开 联系我们

动物供应服务 **动物饲养服务** 实验技术服务 | 实验室使用 | 动物实验仪器使用 | 实验项目委托 | 服务流程 | 培训服务



关于启用在线实验动物伦理审查系统的通知

科研服务

- 服务流程
- 动物供应服务
- 实验技术服务
- 实验室使用

您的位置: 首页 > 科研服务 > 动物饲养服务

名称	价格(¥)	说明	申请饲养
小鼠	饲养:0.3/只/天 + 饲料:0.3/只/天	饲养管理费+饲料费, 动物数量有变动请当日登记	申请饲养
转基因小鼠	饲养:2.8/笼/天 + 饲料:0.8/笼/天	服务费 按笼计费 不含饲料费 动物数量有变动请当日登记	申请饲养

七、实验技术服务申请

(一) 登录后，点击网站首页科研服务下实验技术服务

浙江中医药大学动物实验研究中心
Zhejiang Chinese Medical University Laboratory Animal Research Center

张三 (退出) 使用帮助 | 联系我们 | 加入收藏
0 项商品 - ¥0 今天是: 2021年8月28日 星期六

首页 中心简介 新闻资讯 科研服务 检测服务 制度法规 IACUC 文档资料 信息公开 联系我们

动物供应服务 | 动物饲养服务 | **实验技术服务** | 实验室使用 | 动物实验仪器使用 | 实验项目委托 | 服务流程 | 培训服务

动物实验管理系统用户操作手册 (第七版) 搜索

已登录会员: 张三 (退出)
• 我主持的课题 • 我的申请
• 饲养记录 • 我的支付
• 我的收藏 • 我的收货地址

图片新闻: 动物实验研究中心成功举办“首届江浙沪高...”

通知公告: 关于在线开具动物实验设施使用许可证的说明 [2021-07-07]
2021年浙江中医药大学医学实验动物与... [2021-07-05]
关于处理长期不开展研究的转基因小鼠和及... [2021-07-02]
关于开具《动物实验伦理审查意见表》的通知 [2021-06-29]
关于开展第二期医学实验动物与动物实验培... [2021-06-04]
关于开展医学实验动物与动物实验培训工作... [2021-05-10]
关于2021年寒假期间进行动物实验的有... [2021-01-28]
关于科研人员自购动物必须提前预约饲养笼... [2020-09-23]

科研服务: 动物供应服务, 动物饲养服务, 实验室使用, **实验技术服务**, 实验项目委托, 服务流程

行业动态: 继续教育学院院长成信法受邀来中心讲党课 [2021-06-17]
杭州市科技局赵喜凯局长带队到我校动物实验研... [2021-03-02]
动物实验研究中心召开2020年度工作年会 [2021-01-22]
郑州大学实验动物科技中心来我中心调研交流 [2020-12-10]
我校成功承办中国实验动物学会女科技工作者工... [2020-12-06]
动物实验研究中心赴江理调研学习 [2020-09-14]

行业资讯: 为何疫苗研发比较困难 [2020-03-26]
《柳叶刀》子刊: 又找到一个新冠肺炎传染... [2020-03-26]
【科普】养宠物可能传播新型冠状病毒吗 [2020-03-26]
2017《中国生物医药产业发展蓝皮书》... [2018-08-13]
中国首批“试管狗”在北京诞生 [2018-04-19]
美兰德生物科技获批五地小鼠群繁育许可 [2018-04-14]

(二) 进入实验技术服务申请目录页面，选择一个所需服务，也可以搜索服务，点击申请

您的位置: 首页 > 科研服务 > 实验技术服务

名称	价格 (¥)	说明	申请技术服务
小鼠灌胃	1.5/次/只	需提前24h预约, 因人员不足, 不能服务时每日下班前通知。	 
小鼠皮下注射	2/次/只	需提前24h预约, 因人员不足, 不能服务时每日下班前通知。耗材另算	 
小鼠腹腔注射	2/次/只	需提前24h预约, 因人员不足, 不能服务时每日下班前通知。耗材另算	 
小鼠颌下静脉取血	4/次/只	需提前24h预约, 因人员不足, 不能服务时每日下班前通知。	 
小鼠心脏取血	8/次/只	需提前24h预约, 因人员不足, 不能服务时每日下班前通知。麻醉、耗材另算	 
小鼠称重	1/次/只	需提前24h预约, 因人员不足, 不能服务时每日下班前通知。	 
小鼠尾静脉注射 (白化小鼠)	3/次/只	需提前24h预约, 因人员不足, 不能服务时每日下班前通知。白化小鼠、耗材另算	 
小鼠皮下接种病毒	3/次/只	需提前24h预约, 因人员不足, 不能服务时每日下班前通知。耗材另算	 

因小鼠和及时进行出生转基因小鼠基因鉴定的通知

皮下注射

搜索

您的位置: 首页 > 搜索

小鼠皮下注射[产品]

大鼠/地鼠皮下注射[产品]

免疫缺陷小鼠皮下注射[产品]

(三)进入具体申请页面,先选择需要动物实验技术服务的课题(如有多个课题),填写需委托数量,选择预计开始日期,结束时间,填写实验情况或注意事项,分组情况写在描述里。请至少提前 24 小时预约。

您的位置: 首页 > 科研服务 > 实验技术服务

课题编号	[20856]测试测试测试测试测试测试测试测试测试测试		选择申请技术服务的课题	必填
课题负责人	张三	必填	联系电话	13900000000
受权负责人	张三	必填	联系电话	13900000000
产品	10069	小鼠皮下注射	单价(元)	2 必填 数量 1 删除 复制 复制添加
添加	必填			
预计开始时间	必填			
预计结束时间				
实验情况变更或注意事项				
备注(级别、动物标记、状态、给药剂量、容积、样品保存条件等)				
提交申请				

注: 点击上图的添加, 可以选择添加另一个所需实验技术服务, 实验技术服务可以通过在产品标题搜索需要服务, 也可选择下拉滚动框进行选择。

产品序号 包含 [] 忽略大小写

产品标题 包含 腹腔 忽略大小写

搜索

多选确定

产品序号	产品标题	产品类型	分类编号	单位	描述
<input checked="" type="checkbox"/> 10070	小鼠腹腔注射	技术服务	实验技术	次/只	
<input type="checkbox"/> 10083	大鼠/小鼠腹腔注射	技术服务	实验技术	次/只	
<input type="checkbox"/> 10084	大鼠/小鼠腹腔取血	技术服务	实验技术	次/只	

(四) 填写各类信息后, 点提交, 即完成实验技术服务的申请。待中心后台管理人员审核通过。

八、检测服务申请

(一) 登陆后，点击网站首页检测服务下相应服务链接。

The screenshot shows the website header with the logo 'ZARC' and the name '浙江中医药大学动物实验研究中心' (Zhejiang Chinese Medical University Laboratory Animal Research Center). The navigation bar includes '首页', '中心简介', '新闻资讯', '科研服务', '检测服务', '制度法规', 'IACUC', '文档资料', and '信息公开'. Under '检测服务', there are links for '服务流程', '检测资质证书', '医疗器械检测服务', '药品检测服务', and '血液生化检测服务' (highlighted with a red box). Below the navigation bar is a banner image of laboratory mice. A notification bar contains a speaker icon and the text '关于处理长期不开展研究的转基因小鼠和及时进行出生转基因小鼠基因鉴定的通知'. The main content area is divided into several sections: '已登录会员' (Logged in as 张三), '图片新闻' (Image News) with a photo of a meeting, '通知公告' (Notices) with a list of announcements, '科研服务' (Research Services), '检测服务' (Detection Services) with '血液生化检测服务' highlighted, '中心动态' (Center News) with a list of news items, and '行业资讯' (Industry News).

(二) 其他步骤与实验技术服务申请类似。

九、实验室使用和动物实验仪器使用的预约

(一) 登陆后，点击网站首页科研服务下实验室使用链接。

(二) 进入实验室使用申请目录页面，选择一个所需预约的实验室，点击申请

Zhejiang Chinese Medical University Laboratory Animal Research Center

首页 中心简介 新闻资讯 科研服务 检测服务 制度法规 IACUC 文档资料 信息公开 联系我们

动物供应服务 | 动物饲养服务 | 实验技术服务 | **实验室使用** | 动物实验仪器使用 | 实验项目委托 | 服务流程 | 培训服务

动物实验管理系统用户操作手册 (第七版)

已登录会员: 张三 (退出)

- 我主持的课题
- 我的申请
- 饲养记录
- 我的支付
- 我的收藏
- 我的收货地址

图片新闻: 中心1项科研成果获中国实验动物学会科学...

通知公告:

- 关于在线开具动物实验设施使用许可证的说明 [2021-06-17]
- 2021年浙江中医药大学医学实验动物与... [2021-03-02]
- 关于处理长期不开展研究的转基因小鼠和及... [2021-01-22]
- 关于开具《动物实验伦理审查意见表》的通知 [2021-01-22]
- 关于开展第二期医学实验动物与动物实验培... [2021-01-22]
- 关于开展医学实验动物与动物实验培训工作... [2021-01-22]
- 关于2021年寒假期间进行动物实验的有... [2021-01-22]
- 关于科研人员自购动物必须提前预约饲养... [2021-01-22]

科研服务: 动物供应服务, 动物饲养服务, **实验室使用**, 动物实验仪器使用, 实验技术服务, 实验项目委托

中心动态:

- 继续教育学院院长成信法受邀来中心讲党课 [2021-06-17]
- 杭州市科技局赵喜凯局长带队到我校动物实验研... [2021-03-02]
- 动物实验研究中心召开2020年度工作年会 [2021-01-22]
- 郑州大学实验动物科技中心来我中心调研交流 [2020-12-10]

行业资讯:

- 为何疫苗研发比较困难 [2021-06-17]
- 《柳叶刀》子刊又找到一个新冠肺炎传染... [2021-03-02]
- 【科普】养宠物可能传播新型冠状病毒吗 [2021-01-22]
- 2017《中国生物医药产业发展蓝皮书》... [2017-01-22]

(二) 进入实验室使用申请目录页面，选择一个所需预约的实验室，点击申请。

您的位置: 首页 > 科研服务 > 实验室使用

名称	价格 (¥)	说明	申请实验室使用
大小鼠手术室	100/天	药品、器械、耗材自备, 预约取消需提前1天	
血压实验室	100/天	药品、器械、耗材自备, 预约取消需提前1天	
行为学实验室	100/天	药品、器械、耗材自备, 预约取消需提前1天	
大动物手术室	500/天	药品、器械、耗材自备, 预约取消需提前1天	
兔操作室	100/天	药品、器械、耗材自备, 预约取消需提前1天	
大小鼠解剖室	100/天	电子天平、恒温箱、水浴锅、制冰机、离心机等常规仪器免费使用	
细胞实验室	100/天	离心机、生物安全柜、细胞培养箱、倒置显微镜、冰箱等常规仪器免费使用	
大动物解剖室	100/天	药品、器械、耗材自备, 预约取消需提前1天	

(三) 进入实验室预约界面，根据已被预约的情况，选预约开始和结束日期和时间，开始时间需要 8:00 之后，结束时间需选 17:00 之前，**选择申请使用实验室的课题项目**，点击保存，即为预约成功。

仪器预约(大小鼠手术室)

预约开始日期时间 * 必填

预约结束日期时间 * 必填

课题编号 * 必填

备注

注意事项

通知标题 细胞实验室不可预约时间说明

通知内容 细胞实验室周六日不可预约!

浏览月: 八月 2021 上个月 本月 下

	星期日	星期一	星期二	星期三	星期四	星期五
星期 32	1 上午9:00-下午4:00	2 上午9:00-下午4:00	3 上午9:00-下午2:00 下午2:01-下午4:59	4 上午9:00-下午12:00 下午12:50-下午4:59	5 上午9:00-下午4:59	6 从 上午8:00
星期 33	8 上午8:00-下午4:00	9 上午8:00-下午12:40 下午12:50-下午4:59	10 上午8:00-下午4:53	11 下午12:00-下午4:30	12 上午9:00-下午4:00	13 上午8:00-下午12:00 下午12:00-下午4:58

十、查看我的申请

(一) 登陆后，点击进入我的门户，或者点我的申请直接进入。



浙江中医药大学动物实验研究中心
Zhejiang Chinese Medical University Laboratory Animal Research Center

张三 (退出) 使用
0 项商品 - ¥0 今天

首页
中心简介
新闻资讯
科研服务
检测服务
制度法规
IACUC
文档资料
信息公



关于科研人员自购动物必须提前预约饲养笼位的通知

已登录会员

登录为张三 (退出)

我主持的课题 我的申请

饲养记录 我的支付

关于中心网站维护的通知

图片新闻



通知公告

- 关于在线开具动物实验设施使用许可证
- 2021年浙江中医药大学医学实验动物与
- 关于处理长期不开展研究的转基因小鼠和
- 关于开具《动物实验伦理审查意见表》自
- 关于开展第二期医学实验动物与动物实验

已登录会员

登录为张三 (退出)

我主持的课题 我的申请

饲养记录 我的支付

我的收藏 我的收货地址

图片新闻



通知公告

- 关于中心网站维护的通知
- 动物实验管理系统用户操作手册(第三
- 关于学生运动会期间进行动物实验有关
- 开具动物实验设施使用许可证的说明
- 2017年浙江中医药大学医学实验动物与
- 关于填报下学期教学实验动物计划的通
- 浙江中医药大学动物实验研究中心招聘
- 关于开展医学实验动物与动物实验培训

(二) 进入我的门户后，点击我的申请，选择相应服务，即可见已申请的服务。



十一、查看我的支付

我的支付包含课题的实时帐单，支付记录，我的余额（查看需付或预付余额）。

(一) 登陆后，点我的支付进入，也可进入我的门户后，点击我的支付进入。



(二) 进入后就默认看到所有课题的帐单

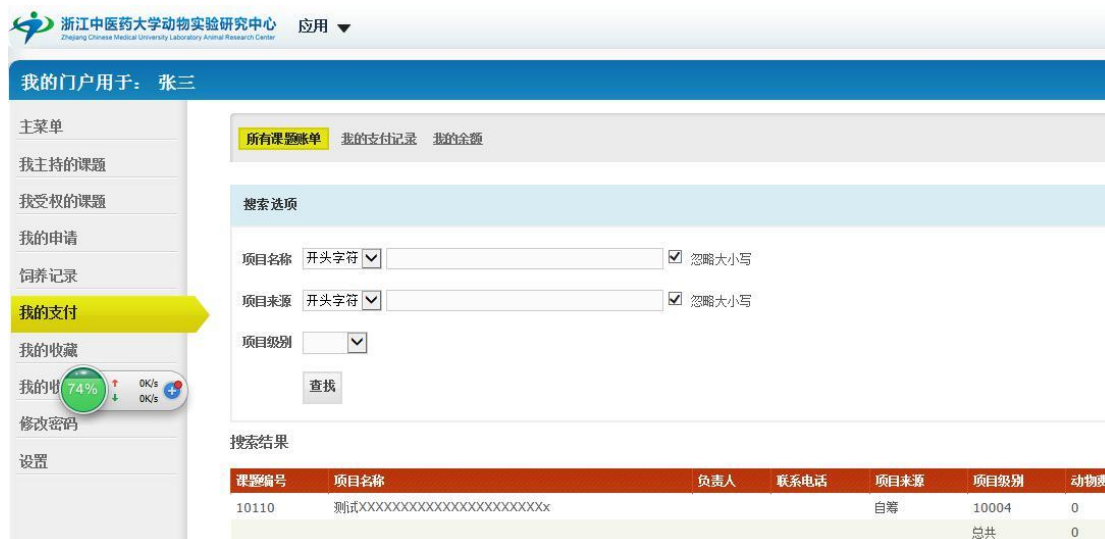

(三) 点我的支付记录, 可看到我已支付的记录

我的门户用于: 张三

主菜单
我主持的课题
我受权的课题
我的申请
饲养记录
我的支付
我的收藏
我的电 73% ↑ 0K/s ↓ 0.1K/s
修改密码
设置

所有课题账单 我的支付记录 我的余额

搜索选项

开票日期 等于 [] 小于 []
到账日期 等于 [] 小于 []
付款单位 开头字符 [] 忽略大小写
发票编号 开头字符 [] 忽略大小写
经费卡卡号 开头字符 [] 忽略大小写
描述 开头字符 [] 忽略大小写

搜索

搜索结果

记录编号	到账日期	付款单位	发票编号	经费卡负责人	经费卡卡号	动物费
------	------	------	------	--------	-------	-----

(四) 点我的余额, 可见到目前为止需付或预付结余的金额

浙江中医药大学动物实验研究中心 应用

我的门户用于: 张三

主菜单
我主持的课题
我受权的课题
我的申请
饲养记录
我的支付

所有课题账单 我的支付记录 我的余额

课题编号	课题名称	负责人	联系电话	项目来源	项目级别	项目核算经费	动物费/已付
10110	测试XXXXXXXXXXXXXXXXXXXXXXXXXX			自筹	10004		0 / 0
分类余额							0
余额							

PS: 使用过程中如有问题, 敬请拨打联系电话: 0571-86613662

冯老师, 徐老师

浙江中医药大学动物实验研究中心